

ESTUDO TÉCNICO PRELIMINAR

ESTUDO TÉCNICO PRELIMINAR REFERENTE À OBRA DE CONSTRUÇÃO DE
MURO DE CONTENÇÃO NO CAMPO DE FUTEBOL NO BAIRRO TAQUARA
PRETA - CATAGUASES-MG

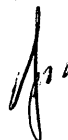

Sumário

1. OBJETO.....	3
2. INTRODUÇÃO.....	3
3. CARACTERÍSTICAS E LOCALIZAÇÃO	3
4. JUSTIFICATIVA	5
5. ESPECIFICAÇÕES	5
6. PROJETO BÁSICO	5
7. PROJETO EXECUTIVO	6
8. DISPOSIÇÕES GERAIS.....	10
8.1 ACEITAÇÃO	11
8.2 MEDIÇÃO E PAGAMENTO.....	11
8.3 FISCALIZAÇÃO.....	11
8.4 OBRIGAÇÕES DA CONTRATADA	11
8.5 REGIME DE CONTRATAÇÃO.....	12
8.6 PRAZO	12
9. QUALIFICAÇÃO TÉCNICA	12
10. DAS SOLICITAÇÕES E NOTIFICAÇÕES.....	12
11. CASO FORTUITO E DE FORÇA MAIOR.....	12
12. DOCUMENTOS APRESENTADOS	13



1. OBJETO

Este instrumento visa a contratação de uma empresa de engenharia para a execução de obra de construção de muro de contenção e divisa, sendo executada com estrutura portante em concreto armado e alvenaria em blocos de concreto cheio e tijolo cerâmico furado, com sistema de drenagem, localizado em área urbana, no bairro Taquara Preta, com fornecimento de mão de obra, equipamentos e materiais, conforme documentos técnicos anexos ao Processo.

2. INTRODUÇÃO

O presente documento tem por finalidade fornecer os elementos técnicos compreendendo as especificações, os quantitativos, e o orçamento com vistas à execução dos serviços de construção de muro de contenção e divisa supracitados.

O objetivo principal é estudar detalhadamente a necessidade e identificar no mercado a melhor solução para supri-la, em observância às normas vigentes e aos princípios que regem a Administração Pública.

Os serviços a serem contratados são passivos de quantificação segundo práticas e especificações técnicas correntes, sendo que o escopo do trabalho compreende os serviços descritos neste anexo.

3. CARACTERÍSTICAS E LOCALIZAÇÃO

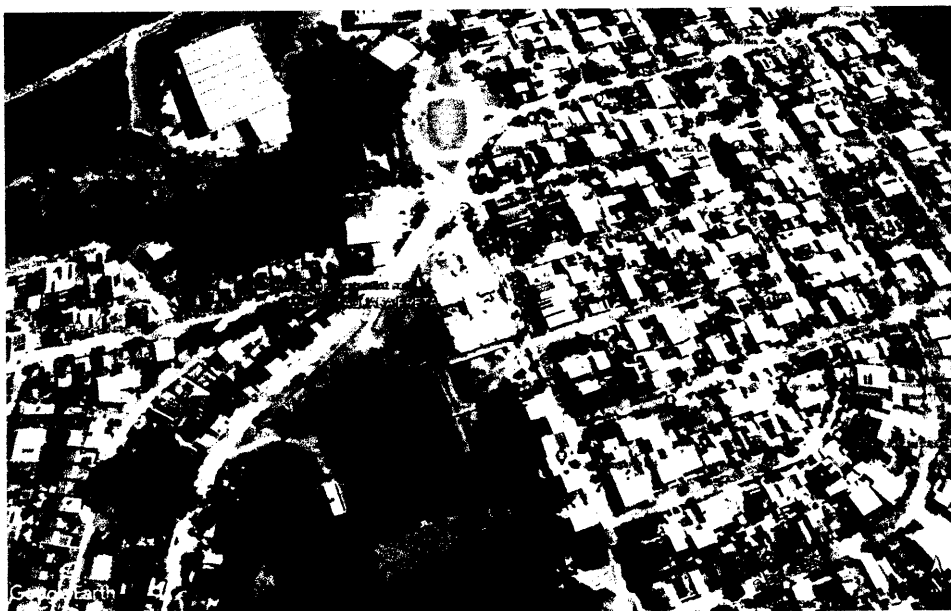

O local que receberá intervenção está situado na área urbana do município de Cataguases – MG, localizado próximo ao campo do bairro Taquara Preta. O local que receberá a obra apresenta superfície de solo exposta, sendo necessária a execução de drenagem e contenção de talude existente, visando garantir a segurança às edificações ao redor.

O Instituto Brasileiro de Auditoria de Obras Públicas – IBRAOP, na orientação técnica OT-IBR 002/2009 define obra como:

- Obra de engenharia é a ação de construir, reformar, fabricar, recuperar ou ampliar um bem, na qual seja necessária a utilização de conhecimentos técnicos específicos envolvendo a participação de profissionais habilitados conforme disposto na Lei Federal n.5.194/66.
- Construir: consiste no ato de executar ou edificar uma obra nova.

Como se verifica o objeto da presente contratação caracteriza-se como construção de muro de contenção, de modo que a modalidade adequada para o processamento da Concorrência Eletrônica é por meio da concorrência na sua forma eletrônica, uma vez que o art.17, §2º da Lei n.14.133/2021 dispõe que as licitações serão realizadas, preferencialmente, sob a forma eletrônica.

Para fins da Lei Federal nº 14.133/2021 entende como serviços de engenharia:

Art. 6º Para os fins desta Lei, consideram-se:

XXI - serviço de engenharia: toda atividade ou conjunto de atividades destinadas a obter determinada utilidade, intelectual ou material, de interesse para a Administração e que, não enquadradas no conceito de obra a que se refere o inciso XII do caput deste artigo, são estabelecidas, por força de lei, como privativas das profissões de arquiteto e engenheiro ou de técnicos especializados, que compreendem:

a) **serviço comum de engenharia: todo serviço de engenharia que tem por objeto ações, objetivamente padronizáveis em termos de desempenho e qualidade, de manutenção, de adequação e de adaptação de bens**



móveis e imóveis, com preservação das características originais dos bens;

Assim sendo, o objeto do serviço de engenharia descrito no presente documento é caracterizado como sendo um serviço comum de engenharia. O serviço implica na intervenção no meio ambiente por meio de um conjunto harmônico de ações que, agregadas, formam um todo que inova o espaço físico da natureza ou acarreta alteração substancial das características originais de bem imóvel, de interesse para a Administração, que deverá ser norteada e executada de acordo com os documentos técnicos apresentados.

4. JUSTIFICATIVA

O desenvolvimento deste trabalho fez-se necessário visto que a região que será feita a estabilização do talude existente através da construção do muro proposto, de forma a garantir a contenção do talude, evitando deslizamentos de terra, drenando a água que percola através da superfície exposta, visando garantir a segurança das edificações e da via ao redor da área de intervenção, bem como garantir o pleno uso do campo do bairro, sendo este um importante espaço de lazer da região. Isto posto, o projeto proposto para o serviço possui como objetivo executar muro de contenção e divisa da área.

5. ESPECIFICAÇÕES

Os serviços de construção de muro de contenção deverão ser executados de acordo com as padronizações, procedimentos, especificações de serviço e métodos de ensaios das Normas Técnicas da ABNT, bem como proceder conforme as orientações da Fiscalização.

6. PROJETO BÁSICO

O serviço será executado no bairro Taquara Preta, localizado em área urbana do município de Cataguases-MG. O empreendimento a ser executado possui coordenadas geográficas de latitude 21°24'40.14"S e longitude 42°40'20.99"O.

Nesse projeto será executado estrutura portante em concreto armado, suportados por fundação em sapatas e vigas baldrame, com superestruturas em



pilares e vigas, vedação em bloco de concreto cheio, sem armação até determinada altura, abaixo do nível da rua, e alvenaria de tijolo cerâmico furado acima do nível da rua. Além disso, será feita drenagem da área de solo contida, no qual serão instalados barbacãs, canaletas meia cana (D=30cm) e enchimento de areia para drenagem. O acabamento da superfície do muro será em chapisco e emboço, com posterior pintura na superfície rebocada.

7. PROJETO EXECUTIVO

A partir do projeto básico acima apresentado foi possível definir as quantidades dos serviços a serem executados com diferentes atividades e serviços, sendo eles:

CONSTRUÇÃO DE MURO DE CONTENÇÃO E DIVISA

1. SERVIÇOS PRELIMINARES

1.1 PLACA DE OBRA

Neste local deverá ser colocada a placa da obra em chapa de aço galvanizado com dimensões de 1,50 x 3,00 m de acordo com os padrões da Prefeitura Municipal de Cataguases - MG.

2. MOVIMENTO DE TERRA

2.1 VALAS

2.1.1 ESCAVAÇÃO MANUAL DE VALAS

Para serviços específicos, haverá a necessidade de se realizar escavação manual em solo, em profundidade não superior a 1,5m. Para fins desse serviço, a profundidade é entendida como a distância vertical entre o fundo da escavação e o nível do terreno a partir do qual se começou a escavar manualmente. Deverá ser avaliada a necessidade de escorar ou não a vala. Deverá ser respeitada a NBR-9061. Se necessário, deverão ser esgotadas as águas que percolarem ou adentrarem nas escavações.

2.1.2 APILOAMENTO MANUAL DE VALA

O objetivo do apiçamento é uniformizar e regularizar a superfície para evitar que a terra solta do terreno se misture com o concreto. Apiçar as superfícies com o uso de placa vibratória.

2.1.3 REATERRO DE VALAS

Trata-se de serviço relacionado ao reaterro de cavas executadas conforme itens de escavação de valas. O reaterro, deverá ser executado manualmente com solo isento



de pedregulhos em camada única, compactado moderadamente, completando-se o serviço através de reaterro compactado de vala com equipamento placa vibratória compactador tipo até o nível do terreno natural.

2.2 CORTE

2.2.1 ESCAVAÇÃO E CARGA DE MATERIAL DE 1ª CATEGORIA

Escavação e carga de material de 1ª categoria. Deverá ser usado equipamentos e Epi's de acordo com as normas vigentes.

2.2.2 TRANSPORTE DE MATERIAL

O transporte será feito por caminhões basculantes para áreas definidas pela fiscalização. A medição efetuar-se-á levando em consideração o volume transportado em m³. Transporte de material de qualquer natureza em caminhão. (dentro do perímetro urbano).

3. INFRAESTRUTURA

3.1 VIGAS BALDRAME

3.1.1 CINTA ARMADA EM CONCRETO 20MPA

O respaldo das fundações será feito pela viga baldrame, em concreto armado fck=20 MPa, nas dimensões indicadas em projeto. As formas deverão ser estanques. A armadura deverá estar completamente limpa de qualquer impureza prejudicial à aderência do concreto, sendo colocadas respeitando um recobrimento de 2cm. O concreto deverá ser lançado cuidadosamente para não levar a sedimentação, devendo ser adensado para a retirada do ar do seu interior. Deverá ser observado durante a fase de execução que não fiquem partes sem recobrimento. Deverá ser executado um lastro de concreto magro de espessura 5cm.

3.2 SAPATAS

3.2.1 LASTRO DE CONCRETO

Após vigorosa compactação do solo deve ser lançado o concreto, o serviço inclui o lançamento do concreto e o acabamento do serviço com o pedreiro de obras.

O preparo do concreto magro deverá ser com a utilização de betoneira. O lançamento do concreto, bem como o preparo deste deverá seguir os critérios normativos e técnicos para sua perfeita funcionalidade. O traço do concreto com os materiais da empresa a ser utilizado deverá ser encaminhado a Fiscalização.

3.2.2 AÇO CA-50 OU CA-60

As barras para as armaduras deverão ser fornecidas pela contratada, devendo obedecer rigorosamente ao projeto, quanto à categoria do aço, diâmetro, disposição, comprimento, ângulos de dobramento e ganchos. As armaduras, antes de serem



colocadas na posição definitiva, deverão ser limpas, ficando isentas de terra, graxa ou qualquer substância estranha que possa comprometer a aderência com o concreto. Caso haja necessidade, a critério da fiscalização, as armaduras deverão ser escovadas para a remoção da "ferrugem". Não será permitida, em hipótese alguma, a colocação de armaduras de aço em concreto fresco. O recobrimento das armações deverá obedecer às dimensões de projeto.

3.2.3 CONCRETO FCK=25MPA

A contratada deverá utilizar concreto preparado mecanicamente em betoneira, com expresso atendimento aos seguintes requisitos: O concreto e seus componentes deverão atender ao especificado e as normas da ABNT; deverão ser apresentados à fiscalização os laudos de rompimento dos corpos de prova; o concreto fornecido deverá ter a resistência mínima de 25MPa.

Deverá ser verificada, antes do lançamento, a limpeza das formas e armaduras. A concretagem deverá ser contínua, sem endurecimento parcial do concreto já lançado, considerando-se inadequados intervalos de tempo superiores àqueles que provoquem juntas frias (máximo 30 minutos). Qualquer dispositivo utilizado no lançamento que possa causar segregação do concreto será rejeitado pela fiscalização. Todo o concreto deverá ser lançado nas formas num prazo máximo de 45 (quarenta e cinco) minutos, após o amassamento, exceto quando autorizado um prazo maior pela fiscalização. O concreto que, por retardamento de emprego, tiver suas características de plasticidade alteradas, será rejeitado. O adensamento do concreto estrutural será feito por meio de Vibrador de Imersão. Os vibradores de agulha deverão trabalhar e ser movimentados verticalmente na massa de concreto, devendo ser introduzidos rapidamente e retirados lentamente. Os vibradores deverão ser aplicados em pontos que distem entre si, cerca de uma vez e meia o seu raio de ação. Não poderá ser vibrado o concreto que se encontrar em fase de início de pega, bem como, não será permitido o uso de vibrador para se proceder ao espalhamento do concreto lançado.

4. SUPERESTRUTURA

4.1 PILARES

4.1.1 PILAR EM CONCRETO 20MPA

Deverão ser executados pilares em concreto armado obedecendo ao projeto arquitetônico em dimensões indicadas em projeto. Concreto armado com fck=20 MPa. Os pilares deverão possuir ferragem e dimensões de acordo com o cálculo estrutural, e não apresentar fissuras, trincas, ou estar fora do prumo.

4.2 VIGAS

4.2.1 VIGA DE CONCRETO FCK=20MPA



Deverá ser executada as vigas de 21 a 35cm, de acordo com o projeto estrutural, ao longo de todo o perímetro da edificação, com ferragens e dimensões de acordo com o cálculo estrutural que será fornecido pela empresa contratada. O concreto utilizado deverá ter um $fck=20$ MPa, aparente, incluindo armação, forma plastificada, escoramento e desforma, além de respeitar a norma específica, bem como manter dimensões mínimas e acabamentos indicados em projeto.

Observar o RIGORISMO na execução de formas e que as mesmas deverão garantir, como resultado, um concreto sem "carunchos" e de aspecto homogêneo, sem fissuras ou trincas.

5. ALVENARIA/REVESTIMENTOS

5.1 BLOCO DE CONCRETO CHEIO E=14CM

A alvenaria deve ser executada em blocos em concreto cheio, sendo assentados sobre argamassa de cimento, cal e areia, na proporção de 1:2:8 em volume, com espessura de 14cm. Os blocos devem apresentar boa qualidade, estando com o período de cura completo e sem apresentar fissuras ou porosidade, além de terem as medidas padrão estabelecidas, com desvio máximo de 0,5cm. Os blocos deverão ser assentados seguindo alinhamento e nivelamento, com tolerância de 0,5cm.

5.2 TIJOLO CERÂMICO FURADO E=14CM

A alvenaria deve ser executada em tijolo cerâmico furado, sendo assentados sobre argamassa de cimento, cal e areia, na proporção de 1:2:8 em volume, com espessura de 14cm. Os blocos devem apresentar boa qualidade, estando com o período de cura completo e sem apresentar fissuras ou porosidade, além de terem as medidas padrão estabelecidas, com desvio máximo de 0,5cm. Os blocos deverão ser assentados seguindo alinhamento e nivelamento, com tolerância de 0,5cm.

5.3 CHAPISCO EM PAREDES

As alvenarias da edificação serão inicialmente protegidas com aplicação de chapisco, homogeneamente distribuído por toda a área considerada. Serão chapiscados paredes (internas e externas) por todo o seu pé-direito devidamente previstos no projeto executivo de arquitetura. Inicialmente aplicar-se-á chapisco com argamassa preparada mecanicamente em canteiro, na composição 1:3 (cimento: areia média), com 0,5 cm de espessura. Em superfícies bastante lisas, a exemplo das lajes de forro, deverá ser adicionado aditivo adesivo ou cola concentrada para chapisco ao traço, nas quantidades indicadas pelo fabricante.

5.4 EMBOÇO

Os emboços serão iniciados somente após completa pega das argamassas das alvenarias e chapiscos. Os emboços serão fortemente comprimidos contra as



superfícies, a fim de garantir sua perfeita aderência, e deverão apresentar paramento plano e áspero para facilitar a aderência do acabamento. O emboço deverá estar limpo, sem poeira, antes de receber o revestimento, devendo as impurezas visíveis ser removidas. Espessura de 0,20cm e traço 1:6 (cimento e areia).

5.5 PINTURA ACRÍLICA EM PAREDES SEM MASSA CORRIDA

As superfícies que irão receber tinta acrílica sem massa corrida deverão ser secas, deverá ser aplicado uma ou duas demãos de selador. Em seguida deverá ser aplicada tinta acrílica com rolo, pincel ou trincha, diluída em 20% de água. A primeira demão servirá como seladora em superfícies pouco porosas. A segunda mão em diante deverá ser aplicada pura, sendo que, entre uma demão e outra deverão ser observados intervalos mínimos de 06 horas. As tintas deverão ser rigorosamente agitadas dentro das latas e periodicamente revolvidas antes de usadas, evitando-se dessa forma a sedimentação dos pigmentos e componentes mais densos.

6. SERVIÇOS COMPLEMENTARES

6.1 DRENO BARBACÃ

Dreno barbacã, DN 100 mm, com material drenante.

6.2 CANALETA PARA DRENAGEM

Canaleta para drenagem, pré-moldada, tipo meia cana, diâmetro 30cm, exclusive tampa, inclusive assentamento em argamassa, traço 1:3 (cimento e areia), escavação, transporte e retirada do material escavado (em caçamba).

6.3 GRELHA DE FERRO

Grelha de ferro fundido simples com requadro, 300 x 1000 mm, assentada com argamassa 1 : 3 cimento: areia - fornecimento e instalação.

6.4 ENCHIMENTO DE AREIA

Enchimento de areia para dreno, lançamento mecanizado.

6.5 PINGADEIRA

Pingadeira com dimensão (20x5)cm, moldado "in-loco", em concreto não estrutural, preparado em obra com betoneira, com fck 15mpa, inclusive lançamento, adensamento, acabamento e armação.

6.6 PORTÃO

Portão em chapa de aço galvanizado, tipo lambril, esp. 1,25mm (gsg-18), com requadro em tubo de aço (50x30)mm, esp. 1,25mm, exclusive cadeado e pintura.

8. DISPOSIÇÕES GERAIS



8.1 ACEITAÇÃO

Serão aceitos os serviços que atenderem as suas respectivas especificações contidas nos documentos técnicos anexos e orientações da fiscalização.

8.2 MEDIÇÃO E PAGAMENTO

Os serviços executados serão medidos e pagos mensalmente, conforme as quantidades executadas, por unidade de serviço concluído e vinculados a entrega de toda a documentação (CND atualizadas) exigida pela fiscalização. Os preços por unidade de cada serviço serão aqueles constantes na Proposta.

8.3 FISCALIZAÇÃO

O contrato será fiscalizado, diretamente pela prefeitura municipal e/ou pessoa designada pela administração municipal. A Contratada deverá prestar toda colaboração e fornecer todos os dados e informações necessárias e solicitadas pela Fiscalização para o desenvolvimento de suas atividades.

A fiscalização relativa aos serviços e obras compreende basicamente as atividades de verificação da qualidade e dos quantitativos realizados pela contratada para o atendimento às especificações, das normas vigentes e dos requisitos contratuais estabelecidos neste estudo preliminar.

8.4 OBRIGAÇÕES DA CONTRATADA

Respeitar e exigir que seus empregados respeitem todas as normas de comportamento e segurança estabelecidas pela Contratante, ficando assegurado a esta o direito de exigir a retirada e/ou substituição no prazo máximo de 3 (três) dias corridos, de qualquer funcionário que desrespeitar as normas de comportamento e segurança estabelecidas pela Contratante.

Exigir que seus profissionais trabalhem devidamente munidos dos equipamentos de proteção individual necessários e de acordo com as Normas de Segurança do Trabalho. Deverá também manter atualizada a Ficha de controle e registro de entrega de EPIs.



A contratada deve, obrigatoriamente, cumprir e fazer cumprir a legislação vigente em Segurança e Saúde no Trabalho, em TODAS as operações a serem desenvolvidas por seus funcionários.

8.5 REGIME DE CONTRATAÇÃO

A contratação dos serviços será feita sob o regime de contratação por empreitada global.

8.6 PRAZO

Os serviços previstos neste contrato serão de seis (06) meses, a contar da data da Ordem de Início dos serviços. Os serviços serão executados conforme cronograma e sua remuneração conforme o preço do respectivo serviço.

9. QUALIFICAÇÃO TÉCNICA

A qualificação técnica seguirá padrões mínimos para garantir a boa execução dos serviços e preservar o interesse público, garantindo a economicidade, transparência e isonomia.

10. DAS SOLICITAÇÕES E NOTIFICAÇÕES

Todas as solicitações e notificações entre as partes deverão ser feitas, através de protocolo assinado, e-mail e/ou carta registrada, com o respectivo comprovante de envio pelo remetente.

11. CASO FORTUITO E DE FORÇA MAIOR

Não será considerado inadimplemento ao Contrato, a inobservância às suas disposições na ocorrência de motivos caracterizados como caso fortuito e de força maior, imprevisíveis ou inevitáveis, conforme definido no Artigo 393 do Código Civil Brasileiro, que acarretem impedimento de cumprimento, nos prazos contratuais, de obrigações do Contrato.



12. DOCUMENTOS APRESENTADOS

- Estudo Técnico Preliminar: contempla algumas informações preliminares para o entendimento da execução da obra;
- Projetos Arquitetônico e estrutural: contempla todas as especificações e informações técnicas necessárias e suficientes para a execução da obra;
- Planilha Orçamentária: esta planilha foi elaborada de acordo com as tabelas de referência atualizadas SINAPI, SETOP E SICRO;
- Composição de BDI: foi utilizado um BDI de 29,42% de acordo com os limites estabelecidos no acordo do TCU;
- Cronograma físico-financeiro: para esta obra foi considerado o prazo de 6 meses para a execução de todos os serviços;
- Memorial descritivo: este documento foi elaborado de acordo com os itens existentes na planilha, descrevendo todos os procedimentos e características para a execução dos serviços;
- Relatório Fotográfico: Relatório com fotos que demonstram a situação atual do local que será instalado o empreendimento objeto do presente documento.

Cataguases – MG, 30 de setembro de 2024.

Reinaldo Manoel dos Santos
Eng.civil-CREA RJ 4257/D

José Maria Magalhães Sasso
Secretário de Obras



MATRIZ DE RISCOS

Objeto: Construção de muro de contenção no Campo de Futebol no Bairro Taquara Preta no Município de Cataguases-MG, com fornecimento de mão de obra e material conforme especificações constantes na planilha e seus anexos.

1. INTRODUÇÃO

No procedimento de contratação muito se tem usado o “mapa de calor” para fazer a análise de riscos que é uma ferramenta que apresenta o resultado visual de eventos de riscos em função da relação combinada da probabilidade e do impacto de cada evento gerando o nível de risco para o risco analisado. A probabilidade é a chance de algo acontecer, não importando se definida, medida ou determinada, objetiva ou subjetivamente, qualitativa ou quantitativamente, ou se descrita utilizando-se termos gerais ou matemáticos. O Impacto é o resultado de um evento que afeta os objetivos. Já o nível de risco é a magnitude de um risco ou combinação de riscos, expressa em termos da combinação das consequências e de suas probabilidades. A Tabela 1 apresenta o mapa de risco para a análise de risco.

Tabela 1: Mapa de risco proposto para a análise da matriz de risco da obra.

		PROBABILIDADE		
IMPACTO		BAIXA	MÉDIA	ALTA
	CRÍTICO	Médio	Alto	Alto
	ALTO	Médio	Alto	Alto
	MÉDIO	Baixo	Médio	Alto
	BAIXO	Baixo	Baixo	Médio
	DESPREZÍVEL	Baixo	Baixo	Médio



RISCO 01		
RISCO:	Definição de exigências desnecessárias, de caráter restritivo no Edital, especialmente no que diz respeito à capacitação técnica profissional e técnico operacional da empresa.	
PROBABILIDADE:	<input checked="" type="checkbox"/> BAIXA <input type="checkbox"/> MÉDIA <input type="checkbox"/> ALTA	
IMPACTO:	<input type="checkbox"/> DESPREZÍVEL <input type="checkbox"/> BAIXO <input checked="" type="checkbox"/> MÉDIO <input type="checkbox"/> ALTO <input type="checkbox"/> CRÍTICO	
NÍVEL DE RISCO:	<input checked="" type="checkbox"/> BAIXO <input type="checkbox"/> MÉDIO <input type="checkbox"/> ALTO	
FASE DO PROCESSO DE CONTRATAÇÃO:	Planejamento da Contratação.	
ALOCÇÃO DO RISCO:	Contratante.	
DANOS:	Possibilidade de impugnações do edital na fase de seleção do fornecedor ou o certame restar deserto ou fracassado.	
	Atrasos para início e, consequentemente, para entrega da obra.	
AÇÕES PREVENTIVAS SETOR RESPONSÁVEL	Observar o que dispõe o inc. VI, § 1º e § 2º, art. 67 da Lei n. 14.133/2021, especialmente no que se refere às parcelas de maior relevância e valor significativo do objeto da licitação.	Secretaria de Obras
	Observar as orientações dos órgãos de orientação e fiscalização da Administração Pública como a Advocacia Geral da União e o Tribunal de Contas da União, em especial o Acórdão nº 2.882/2008 – Plenário e a Súmula nº 263/2011, dentre outros.	Secretaria de Obras
AÇÕES DE CONTIGÊNCIA SETOR RESPONSÁVEL	Em caso de impugnação, republicação do certame, com a revisão dos itens de qualificação técnica e avaliação da necessidade da revisão da data base do orçamento.	Secretaria de Obras Setor de Licitação



RISCO 02		
RISCO:	Impugnações do Edital de licitação, por motivos diversos, principalmente os relacionados a erros de projetos e/ou orçamento estimativo.	
PROBABILIDADE:	<input checked="" type="checkbox"/> BAIXA <input type="checkbox"/> MÉDIA <input type="checkbox"/> ALTA	
IMPACTO:	<input type="checkbox"/> DESPREZÍVEL <input type="checkbox"/> BAIXO <input checked="" type="checkbox"/> MÉDIO <input type="checkbox"/> ALTO <input type="checkbox"/> CRÍTICO	
NÍVEL DE RISCO:	<input checked="" type="checkbox"/> BAIXO <input type="checkbox"/> MÉDIO <input type="checkbox"/> ALTO	
FASE DO PROCESSO DE CONTRATAÇÃO:	Seleção do Fornecedor.	
ALOCÇÃO DO RISCO:	Contratante.	
DANOS:	Atrasos para início e, conseqüentemente, para entrega da obra.	
AÇÕES PREVENTIVAS SETOR RESPONSÁVEL	Revisão dos projetos e orçamento, de preferência por profissionais diversos daqueles responsáveis pela sua elaboração.	Secretaria de Obras
AÇÕES DE CONTIGÊNCIA SETOR RESPONSÁVEL	Em casos de impugnações por erros nos documentos técnicos, solicitar aos responsáveis técnicos que procedam com as correções.	Secretaria de Obras
	Republicação do Edital, com a reabertura da contagem de prazos.	Setor de Licitações



RISCO 03

RISCO:	O certame licitatório restar deserto, caso nenhuma empresa se interesse por sua execução ou fracassado, caso nenhuma das propostas apresentadas estejam dentro dos parâmetros estimados pela Administração.	
PROBABILIDADE:	<input checked="" type="checkbox"/> BAIXA <input type="checkbox"/> MÉDIA <input type="checkbox"/> ALTA	
IMPACTO:	<input type="checkbox"/> DESPREZÍVEL <input type="checkbox"/> BAIXO <input checked="" type="checkbox"/> MÉDIO <input type="checkbox"/> ALTO <input type="checkbox"/> CRÍTICO	
NÍVEL DE RISCO:	<input checked="" type="checkbox"/> BAIXO <input type="checkbox"/> MÉDIO <input type="checkbox"/> ALTO	
FASE DO PROCESSO DE CONTRATAÇÃO:	Seleção do Fornecedor.	
ALOCÇÃO DO RISCO:	Contratante.	
DANOS:	Necessidade de republicação da licitação, impactando no planejamento da Prefeitura Municipal de Cataguases.	
	Atrasos para início e, consequentemente, para entrega da obra.	
AÇÕES PREVENTIVAS SETOR RESPONSÁVEL	Correto planejamento das exigências postas para a contratação.	Secretaria de Obras Setor de Licitações
AÇÕES DE CONTIGÊNCIA SETOR RESPONSÁVEL	Verificar junto às empresas do ramo de atividade quais seriam os motivos do desinteresse pelo serviço no caso da licitação deserta ou revisão dos valores estimados no caso de licitação fracassada para uma possível repetição do certame.	Secretaria de Obras Setor de Licitações



RISCO 04		
RISCO:	A empresa vencedora do certame quando convocada, não assinar o termo de contrato ou não aceitar ou retirar o instrumento equivalente.	
PROBABILIDADE:	<input checked="" type="checkbox"/> BAIXA <input type="checkbox"/> MÉDIA <input type="checkbox"/> ALTA	
IMPACTO:	<input type="checkbox"/> DESPREZÍVEL <input type="checkbox"/> BAIXO <input type="checkbox"/> MÉDIO <input checked="" type="checkbox"/> ALTO <input type="checkbox"/> CRÍTICO	
NÍVEL DE RISCO:	<input type="checkbox"/> BAIXO <input checked="" type="checkbox"/> MÉDIO <input type="checkbox"/> ALTO	
FASE DO PROCESSO DE CONTRATAÇÃO:	Execução Contratual.	
ALOCÇÃO DO RISCO:	Contratante.	
DANOS:	Atrasos para início e, conseqüentemente, para entrega da obra.	
AÇÕES PREVENTIVAS SETOR RESPONSÁVEL	Prever, dentre as cláusulas do Edital, sanções que contemplem esta situação.	Setor de Licitações
	Observar o prazo de validade da proposta apresentada na fase de licitação e enviar o contrato para assinatura dentro do prazo de vigência da proposta.	Secretaria de Obras Setor de Licitações
AÇÕES DE CONTIGÊNCIA SETOR RESPONSÁVEL	Nos termos do § 2º, art. 90 da Lei n. 14.133/2021, convocar os licitantes remanescentes, na ordem de classificação, para a celebração do contrato nas condições ofertadas pelo licitante vencedor.	Setor de Licitações
	Aplicar as sanções previstas no Edital.	Setor de Licitações



RISCO 05		
RISCO:	Atrasos na assinatura do contrato ou na entrega das garantias contratuais.	
PROBABILIDADE:	<input checked="" type="checkbox"/> BAIXA <input type="checkbox"/> MÉDIA <input type="checkbox"/> ALTA	
IMPACTO:	<input type="checkbox"/> DESPREZÍVEL <input type="checkbox"/> BAIXO <input checked="" type="checkbox"/> MÉDIO <input type="checkbox"/> ALTO <input type="checkbox"/> CRÍTICO	
NÍVEL DE RISCO:	<input checked="" type="checkbox"/> BAIXO <input type="checkbox"/> MÉDIO <input type="checkbox"/> ALTO	
FASE DO PROCESSO DE CONTRATAÇÃO:	Execução Contratual.	
ALOCÇÃO DO RISCO:	Contratante.	
DANOS:	Atrasos para início e, conseqüentemente, para entrega da obra.	
AÇÕES PREVENTIVAS SETOR RESPONSÁVEL	Prever, dentre as cláusulas do Edital, sanções que contemplem esta situação.	Setor de Licitações
	Observar os prazos previstos para entrega do contrato assinado e das garantias contratuais e acompanhar a entrega, notificando a contratada caso seja verificada a ocorrência de atrasos.	Setor de Licitações
AÇÕES DE CONTIGÊNCIA SETOR RESPONSÁVEL	Aplicar as sanções previstas na contratação.	Setor de Licitações



RISCO 06		
RISCO:	Impossibilidade de início da obra, após a emissão da Ordem de Serviço, por restrições da Contratante (liberação do local de implantação, necessidade de execução prévia de outro serviço, interferências com outras atividades etc).	
PROBABILIDADE:	<input checked="" type="checkbox"/> BAIXA <input type="checkbox"/> MÉDIA <input type="checkbox"/> ALTA	
IMPACTO:	<input type="checkbox"/> DESPREZÍVEL <input type="checkbox"/> BAIXO <input checked="" type="checkbox"/> MÉDIO <input type="checkbox"/> ALTO <input type="checkbox"/> CRÍTICO	
NÍVEL DE RISCO:	<input checked="" type="checkbox"/> BAIXO <input type="checkbox"/> MÉDIA <input type="checkbox"/> ALTO	
FASE DO PROCESSO DE CONTRATAÇÃO:	Execução Contratual.	
ALOCÇÃO DO RISCO:	Contratante.	
DANOS:	Atrasos para início e, conseqüentemente, para entrega da obra.	
	Possibilidade de aumento de custos não previstos, principalmente com mobilização e desmobilização da equipe e de equipamentos, aluguéis de estruturas para abrigar os canteiros de obras, gerenciamento de obras, dentre outros que poderão ser reclamados pela Contratada.	
AÇÕES PREVENTIVAS SETOR RESPONSÁVEL	Prever a construção de mobilização e desmobilização da equipe e de equipamentos na planilha de orçamento quando for necessário.	Secretaria de Obras
AÇÕES DE CONTIGÊNCIA SETOR RESPONSÁVEL	Suspender a emissão da Ordem de Serviço, solicitando que a Contratada não realize a mobilização até que os serviços sejam novamente liberados.	Secretaria de Obras
	Verificar a necessidade de alterações contratuais para prorrogação dos prazos de execução e vigência do contrato.	Secretaria de Obras



RISCO 07		
RISCO:	Identificação de falhas ou omissões em qualquer das peças, orçamentos, plantas, especificações ou memoriais que compõe a contratação, que sejam irrelevantes.	
PROBABILIDADE:	<input checked="" type="checkbox"/> BAIXA <input type="checkbox"/> MÉDIA <input type="checkbox"/> ALTA	
IMPACTO:	<input type="checkbox"/> DESPREZÍVEL <input type="checkbox"/> BAIXO <input type="checkbox"/> MÉDIO <input checked="" type="checkbox"/> ALTO <input type="checkbox"/> CRÍTICO	
NÍVEL DE RISCO:	<input type="checkbox"/> BAIXO <input checked="" type="checkbox"/> MÉDIO <input type="checkbox"/> ALTO	
FASE DO PROCESSO DE CONTRATAÇÃO:	Execução Contratual.	
ALOCÇÃO DO RISCO:	Contratante.	
DANOS:	Alteração dos custos e/ou prazos inicialmente previstos para execução da obra.	
AÇÕES PREVENTIVAS SETOR RESPONSÁVEL	Revisão dos projetos e orçamento, de preferência por profissionais diversos daqueles responsáveis pela sua elaboração.	Secretaria de Obras
AÇÕES DE CONTIGÊNCIA SETOR RESPONSÁVEL	Observar o Acórdão 1.977/2013 - Plenário do Tribunal de Contas da União.	Secretaria de Obras



RISCO 08		
RISCO:	Identificação de falhas ou omissões em qualquer das peças, orçamentos, plantas, especificações ou memoriais que compõe a contratação, que sejam relevantes.	
PROBABILIDADE:	<input checked="" type="checkbox"/> BAIXA <input type="checkbox"/> MÉDIA <input type="checkbox"/> ALTA	
IMPACTO:	<input type="checkbox"/> DESPREZÍVEL <input type="checkbox"/> BAIXO <input type="checkbox"/> MÉDIO <input type="checkbox"/> ALTO <input checked="" type="checkbox"/> CRÍTICO	
NÍVEL DE RISCO:	<input type="checkbox"/> BAIXO <input checked="" type="checkbox"/> MÉDIO <input type="checkbox"/> ALTA	
FASE DO PROCESSO DE CONTRATAÇÃO:	Execução Contratual.	
ALOCÇÃO DO RISCO:	Contratante.	
DANOS:	Alteração dos custos e/ou prazos inicialmente previstos para execução da obra.	
AÇÕES PREVENTIVAS SETOR RESPONSÁVEL	Revisão dos projetos e orçamento, de preferência por profissionais diversos daqueles responsáveis pela sua elaboração.	Secretaria de Obras
AÇÕES DE CONTIGÊNCIA SETOR RESPONSÁVEL	Após avaliação da Fiscalização Técnica da Contratante e desde que sejam atendidas as demais exigências postas no Acórdão 1.977 /2013 para aditivos por falhas, encaminhar a proposta de alteração contratual à autoridade competente.	Secretaria de Obras



RISCO 09		
RISCO:	Diferença entre os quantitativos da planilha de orçamento e os quantitativos que serão efetivamente executados na obra, devido às incertezas inerentes ao objeto ou a alguns serviços que compõe o objeto.	
PROBABILIDADE:	<input checked="" type="checkbox"/> BAIXA <input type="checkbox"/> MÉDIA <input type="checkbox"/> ALTA	
IMPACTO:	<input type="checkbox"/> DESPREZÍVEL <input type="checkbox"/> BAIXO <input checked="" type="checkbox"/> MÉDIO <input type="checkbox"/> ALTO <input type="checkbox"/> CRÍTICO	
NÍVEL DE RISCO:	<input checked="" type="checkbox"/> BAIXO <input type="checkbox"/> MÉDIO <input type="checkbox"/> ALTO	
FASE DO PROCESSO DE CONTRATAÇÃO:	Execução Contratual.	
ALOCÇÃO DO RISCO:	Contratante.	
DANOS:	Alteração dos custos e/ou prazos inicialmente previstos para execução da obra.	
AÇÕES PREVENTIVAS SETOR RESPONSÁVEL	Por se tratar de obra em que os quantitativos dos serviços a serem executados podem ser definidos com precisão, optou-se por adotar o regime de execução de empreitada por preço global.	Secretaria de Obras
AÇÕES DE CONTIGÊNCIA SETOR RESPONSÁVEL	Para as obras contratadas no regime de empreitada por preço global, a remuneração da contratada será após a execução de cada etapa, previamente definida no cronograma físico-financeiro. As medições de campo das quantidades realizadas devem ser precisas apenas o suficiente para definir o percentual executado.	Secretaria de Obras



RISCO 10		
RISCO:	Subida dos preços de insumos que compõe a execução do objeto em decorrência de fatos imprevisíveis ou previsíveis de consequências incalculáveis.	
PROBABILIDADE:	<input checked="" type="checkbox"/> BAIXA <input type="checkbox"/> MÉDIA <input type="checkbox"/> ALTA	
IMPACTO:	<input type="checkbox"/> DESPREZÍVEL <input type="checkbox"/> BAIXO <input type="checkbox"/> MÉDIO <input type="checkbox"/> ALTO <input checked="" type="checkbox"/> CRÍTICO	
NÍVEL DE RISCO:	<input type="checkbox"/> BAIXO <input checked="" type="checkbox"/> MÉDIO <input type="checkbox"/> ALTO	
FASE DO PROCESSO DE CONTRATAÇÃO:	Execução Contratual.	
ALOCÇÃO DO RISCO:	Contratante.	
DANOS:	Alteração dos custos e/ou prazos inicialmente previstos para execução da obra.	
AÇÕES PREVENTIVAS SETOR RESPONSÁVEL	Prever, dentre as cláusulas do Edital, que será realizada alteração contratual para aumento dos preços fornecidos pela Contratada, para restabelecer o equilíbrio econômico-financeiro inicial do contrato em caso de força maior, caso fortuito ou fato do príncipe ou em decorrência de fatos imprevisíveis ou previsíveis de consequências incalculáveis, que inviabilizem a execução do contrato tal como pactuado, respeitada, em qualquer caso, a repartição objetiva de risco estabelecida no contrato.	Secretaria de Licitação
AÇÕES DE CONTIGÊNCIA SETOR RESPONSÁVEL	Caso a Contratada venha requerer tais valores, a alteração contratual deverá ser avaliada pela fiscalização.	Secretaria de Obras



RISCO 11

RISCO:	Execução dos serviços com qualidade abaixo da especificada na contratação e/ou em desacordo com normas técnicas e legislações vigentes.	
PROBABILIDADE:	<input type="checkbox"/> BAIXA <input checked="" type="checkbox"/> MÉDIA <input type="checkbox"/> ALTA	
IMPACTO:	<input type="checkbox"/> DESPREZÍVEL <input type="checkbox"/> BAIXO <input type="checkbox"/> MÉDIO <input checked="" type="checkbox"/> ALTO <input type="checkbox"/> CRÍTICO	
NÍVEL DE RISCO:	<input type="checkbox"/> BAIXO <input type="checkbox"/> MÉDIO <input checked="" type="checkbox"/> ALTO	
FASE DO PROCESSO DE CONTRATAÇÃO:	Execução Contratual.	
ALOCÇÃO DO RISCO:	Contratada.	
DANOS:	Alteração dos custos inicialmente previstos para execução da obra.	
	Atrasos para conclusão da obra decorrentes da necessidade de refazimento de serviços.	
AÇÕES PREVENTIVAS SETOR RESPONSÁVEL	Fiscalizar continuamente a execução dos serviços, realizando visitas <i>in loco</i> .	Secretaria de Obras
	Prever, dentre as cláusulas do Edital, sanções que contemplem esta situação.	Setor de Licitações
AÇÕES DE CONTIGÊNCIA SETOR RESPONSÁVEL	Notificar prontamente a Contratada sempre que verificada a necessidade de correção de algum serviço já executado.	Secretaria de Obras
	Aplicação das sanções previstas na contratação.	Secretaria de Obras Setor de Licitações



RISCO 12

RISCO:	Alteração da legislação, regulamentos e normas que causem alterações no projeto inicialmente contratado.	
PROBABILIDADE:	<input checked="" type="checkbox"/> BAIXA <input type="checkbox"/> MÉDIA <input type="checkbox"/> ALTA	
IMPACTO:	<input type="checkbox"/> DESPREZÍVEL <input checked="" type="checkbox"/> BAIXO <input type="checkbox"/> MÉDIO <input type="checkbox"/> ALTO <input type="checkbox"/> CRÍTICO	
NÍVEL DE RISCO:	<input checked="" type="checkbox"/> BAIXO <input type="checkbox"/> MÉDIO <input checked="" type="checkbox"/> ALTO	
FASE DO PROCESSO DE CONTRATAÇÃO:	Execução Contratual.	
ALOCÇÃO DO RISCO:	Contratante.	
DANOS:	Alteração dos custos e/ou prazos inicialmente previstos para execução da obra.	
AÇÕES PREVENTIVAS SETOR RESPONSÁVEL	Acompanhar continuamente a revisão das norma.	Secretaria de Obras
AÇÕES DE CONTIGÊNCIA SETOR RESPONSÁVEL	Revisão do escopo da contratação, realizando-se uma alteração contratual de prazo e/ou financeira, a ser analisada no caso concreto.	Secretaria de Obras



RISCO 13		
RISCO:	Descumprimento das obrigações trabalhistas, previdenciárias e com FGTS pela Contratada.	
PROBABILIDADE:	<input checked="" type="checkbox"/> BAIXA <input type="checkbox"/> MÉDIA <input type="checkbox"/> ALTA	
IMPACTO:	<input type="checkbox"/> DESPREZÍVEL <input type="checkbox"/> BAIXO <input type="checkbox"/> MÉDIO <input checked="" type="checkbox"/> ALTO <input type="checkbox"/> CRÍTICO	
NÍVEL DE RISCO:	<input type="checkbox"/> BAIXO <input checked="" type="checkbox"/> MÉDIO <input type="checkbox"/> ALTA	
FASE DO PROCESSO DE CONTRATAÇÃO:	Execução Contratual.	
ALOCÇÃO DO RISCO:	Contratante.	
DANOS:	Prejuízo aos trabalhadores alocados na execução do objeto.	
	Possibilidade de demandas judiciais trabalhistas contra a Contratante.	
AÇÕES PREVENTIVAS SETOR RESPONSÁVEL	Prever, dentre as cláusulas do Edital, a responsabilidade exclusiva da Contratada sobre o pagamento das obrigações trabalhistas, previdenciárias e com FGTS.	Setor de Licitações
	Prever, dentre as cláusulas do Edital, sanções que contemplem esta situação.	Setor de Licitações
	Acompanhar e fiscalizar a execução do contrato, solicitando, os documentos comprobatórios de cumprimento das obrigações trabalhistas, previdenciárias e com FGTS pela Contratada.	Secretaria de Fazenda
	Prever a possibilidade de rescisão do contrato por ato unilateral e escrito da contratante e a aplicação das penalidades cabíveis para os casos do não pagamento dos salários e demais verbas trabalhistas, bem como pelo não recolhimento das contribuições sociais, previdenciárias e para com o Fundo de Garantia do Tempo de Serviço (FGTS), em relação aos empregados da contratada que efetivamente participarem da execução do contrato.	Setor de Licitações
AÇÕES DE CONTIGÊNCIA SETOR RESPONSÁVEL	Rescisão contratual.	Secretaria de Obras Setor de Licitações



RISCO 14

RISCO:	Ocorrência de acidentes de trabalho durante a execução dos serviços.	
PROBABILIDADE:	<input checked="" type="checkbox"/> BAIXA <input type="checkbox"/> MÉDIA <input type="checkbox"/> ALTA	
IMPACTO:	<input type="checkbox"/> DESPREZÍVEL <input type="checkbox"/> BAIXO <input checked="" type="checkbox"/> MÉDIO <input type="checkbox"/> ALTO <input type="checkbox"/> CRÍTICO	
NÍVEL DE RISCO:	<input checked="" type="checkbox"/> BAIXO <input type="checkbox"/> MÉDIO <input type="checkbox"/> ALTO	
FASE DO PROCESSO DE CONTRATAÇÃO:	Execução Contratual.	
ALOCÇÃO DO RISCO:	Contratada.	
DANOS:	Prejuízos ao trabalhador com a ocorrência de lesão corporal ou perturbação funcional que causa a morte ou a perda ou redução, permanente ou temporária, da capacidade para o trabalho.	
	Onerar o contrato com a possibilidade de pagamento de indenizações.	
AÇÕES PREVENTIVAS SETOR RESPONSÁVEL	A Contratada deverá responder por qualquer acidente de trabalho na execução dos serviços.	Secretaria de Obras
	A Contratada deverá cumprir as Normas Regulamentadoras de Segurança no Trabalho.	Secretaria de Obras Setor de Segurança do Trabalho
	Avaliar, durante as visitas rotineiras da equipe de fiscalização, as condições do canteiro de obras, verificando a utilização de Equipamentos de Proteção Individual e a instalação de Equipamentos de Proteção Coletiva.	Secretaria de Obras Setor de Segurança do Trabalho
	Notificar a Contratada, caso sejam verificadas irregularidades em relação às normas de segurança no trabalho.	Secretaria de Obras Setor de Segurança do Trabalho
	Em caso de persistência da irregularidade, instaurar processo para aplicação das sanções previstas na contratação.	Secretaria de Obras Setor de Segurança do Trabalho
AÇÕES DE CONTIGÊNCIA SETOR RESPONSÁVEL	Em caso de acidentes, solicitar que a Contratada realize os procedimentos administrativos necessários junto aos órgãos competentes e encaminhe à fiscalização a Comunicação de Acidente de Trabalho (CAT) registrada junto à Previdência Social.	Secretaria de Obras Setor de Segurança do Trabalho



RISCO 15		
RISCO:	Ocorrência de roubos e furtos na obra.	
PROBABILIDADE:	<input checked="" type="checkbox"/> BAIXA <input type="checkbox"/> MÉDIA <input type="checkbox"/> ALTA	
IMPACTO:	<input type="checkbox"/> DESPREZÍVEL <input type="checkbox"/> BAIXO <input checked="" type="checkbox"/> MÉDIO <input type="checkbox"/> ALTO <input type="checkbox"/> CRÍTICO	
NÍVEL DE RISCO:	<input checked="" type="checkbox"/> BAIXO <input type="checkbox"/> MÉDIO <input type="checkbox"/> ALTO	
FASE DO PROCESSO DE CONTRATAÇÃO:	Execução Contratual.	
ALOCÇÃO DO RISCO:	Contratada.	
DANOS:	Prejuízos e aumento dos custos inicialmente previstos para execução da obra.	
AÇÕES PREVENTIVAS SETOR RESPONSÁVEL	A Contratada deverá manter vigilância da obra e se responsabilizará pelos danos e prejuízos oriundos de roubos e furtos.	Secretaria de Obras
AÇÕES DE CONTIGÊNCIA SETOR RESPONSÁVEL	Não identificadas.	-



RISCO 16		
RISCO:	Atrasos da obra decorrentes de chuvas ou outros eventos climáticos e ambientais.	
PROBABILIDADE:	<input checked="" type="checkbox"/> BAIXA <input type="checkbox"/> MÉDIA <input type="checkbox"/> ALTA	
IMPACTO:	<input type="checkbox"/> DESPREZÍVEL <input type="checkbox"/> BAIXO <input checked="" type="checkbox"/> MÉDIO <input type="checkbox"/> ALTO <input type="checkbox"/> CRÍTICO	
NÍVEL DE RISCO:	<input checked="" type="checkbox"/> BAIXO <input type="checkbox"/> MÉDIO <input type="checkbox"/> ALTO	
FASE DO PROCESSO DE CONTRATAÇÃO:	Execução Contratual.	
ALOCÇÃO DO RISCO:	Contratada.	
DANOS:	Atrasos para entrega da obra.	
AÇÕES PREVENTIVAS SETOR RESPONSÁVEL	A Contratada arcará com os prejuízos advindos de chuvas ocorridas dentro das médias históricas dos últimos 12 meses, sendo justificável atrasos na execução da obra somente se registradas chuvas acima da média histórica.	Secretaria de Obras
AÇÕES DE CONTIGÊNCIA SETOR RESPONSÁVEL	Avaliar, caso seja solicitada prorrogação do prazo de execução do objeto pela Contratada, se as chuvas ocorridas preenchem os requisitos de excepcionalidade. Em caso afirmativo, realizar a prorrogação do prazo de execução. Caso contrário, avaliar a necessidade de prorrogação da vigência contratual.	Secretaria de Obras



RISCO 17		
RISCO:	Prejuízos decorrentes de incêndios, alagamentos da obra ou outros decorrentes de fenômenos climáticos.	
PROBABILIDADE:	<input checked="" type="checkbox"/> BAIXA <input type="checkbox"/> MÉDIA <input type="checkbox"/> ALTA	
IMPACTO:	<input type="checkbox"/> DESPREZÍVEL <input type="checkbox"/> BAIXO <input checked="" type="checkbox"/> MÉDIO <input type="checkbox"/> ALTO <input type="checkbox"/> CRÍTICO	
NÍVEL DE RISCO:	<input checked="" type="checkbox"/> BAIXO <input type="checkbox"/> MÉDIO <input type="checkbox"/> ALTO	
FASE DO PROCESSO DE CONTRATAÇÃO:	Execução Contratual.	
ALOCÇÃO DO RISCO:	Contratada.	
DANOS:	Alteração dos custos inicialmente previstos para execução da obra.	
AÇÕES PREVENTIVAS SETOR RESPONSÁVEL	A Contratada arcará com os prejuízos decorrentes de incêndios, alagamentos da obra ou outros decorrentes de fenômenos climáticos.	Secretaria de Obras
AÇÕES DE CONTIGÊNCIA SETOR RESPONSÁVEL	Solicitar que a Contratada providencie os reparos necessários para entrega do objeto nas condições inicialmente previstas na contratação.	Secretaria de Obras



RISCO 18		
RISCO:	Risco de inadimplência da Contratante.	
PROBABILIDADE:	<input checked="" type="checkbox"/> BAIXA <input type="checkbox"/> MÉDIA <input type="checkbox"/> ALTA	
IMPACTO:	<input type="checkbox"/> DESPREZÍVEL <input type="checkbox"/> BAIXO <input type="checkbox"/> MÉDIO <input checked="" type="checkbox"/> ALTO <input type="checkbox"/> CRÍTICO	
NÍVEL DE RISCO:	<input type="checkbox"/> BAIXO <input checked="" type="checkbox"/> MÉDIO <input type="checkbox"/> ALTO	
FASE DO PROCESSO DE CONTRATAÇÃO:	Execução Contratual.	
ALOCÇÃO DO RISCO:	Contratante.	
DANOS:	Em caso de atraso superior a 90 (noventa) dias dos pagamentos devidos pela Administração, o Contratado poderá optar pela suspensão do cumprimento de suas obrigações até que seja normalizada a situação.	
	Atrasos para entrega da obra.	
AÇÕES PREVENTIVAS SETOR RESPONSÁVEL	Licitação da obra somente com a garantia da disponibilidade do recurso orçamentário, indicada pelo setor competente.	Secretaria de Fazenda
AÇÕES DE CONTIGÊNCIA SETOR RESPONSÁVEL	Em caso de dificuldades no repasse de recursos orçamentários pelo Governo Federal, planejamento dos pagamentos para evitar a suspensão da execução da obra pela Contratada.	Secretaria de Fazenda



RISCO 19		
RISCO:	Rescisão ou anulação do contrato, por culpa da Contratada.	
PROBABILIDADE:	<input type="checkbox"/> BAIXA <input checked="" type="checkbox"/> MÉDIA <input type="checkbox"/> ALTA	
IMPACTO:	<input type="checkbox"/> DESPREZÍVEL <input type="checkbox"/> BAIXO <input type="checkbox"/> MÉDIO <input type="checkbox"/> ALTO <input checked="" type="checkbox"/> CRÍTICO	
NÍVEL DE RISCO:	<input type="checkbox"/> BAIXO <input type="checkbox"/> MÉDIO <input checked="" type="checkbox"/> ALTO	
FASE DO PROCESSO DE CONTRATAÇÃO:	Execução Contratual.	
ALOCÇÃO DO RISCO:	Contratada.	
DANOS:	Atrasos para entrega da obra.	
	Alteração dos custos inicialmente previstos para execução da obra.	
	Necessidade de realização de nova licitação ou de contratação de remanescente, impactando no planejamento da Prefeitura Municipal de Cataguases.	
AÇÕES PREVENTIVAS SETOR RESPONSÁVEL	Prever, dentre as cláusulas do Edital, sanções que contemplem esta situação.	Setor de Licitações
AÇÕES DE CONTIGÊNCIA SETOR RESPONSÁVEL	Instaurar processo para aplicação das penalidades à Contratada.	Setor de Licitações
	Realizar a contratação do remanescente da obra, nos termos do art. 90 da Lei 14133/2021.	Setor de Licitações Secretaria de Obras

Cataguases, 30 de setembro de 2024.



Documento assinado digitalmente
FLAVIA TEIXEIRA OLIVEIRA
Data: 30/09/2024 15:55:20-0300
Verifique em <https://validar.iti.gov.br>

Flávia Teixeira Oliveira
Engenheira Civil
Engenheira de Segurança do Trabalho
CREA MG 189305/D



SOLICITAÇÃO DE ABERTURA DE PROCESSO/ENVIO DE DEMANDAS

SECRETARIA: Secretaria de Obras

1. OBJETO: Contratação de empresa especializada em serviços comuns e de obras e serviços comuns de engenharia, conforme a Lei nº 14.133/2021 em atendimento à obra de Construção de Muro de Contenção no Campo de Futebol no Bairro Taquara Preta.

2. JUSTIFICATIVA: Permitir maior segurança à população que utiliza a área do campo de futebol no Bairro Taquara Preta.

3. DOTAÇÃO ORÇAMENTÁRIA:

- Ficha: 1259 Bloqueio: 505 Valor: R\$ 250.000,00
- Ficha: 1838 Bloqueio: 504 Valor: R\$ 11.582,75

4. LOCAL E HORÁRIO DE ENTREGA: Previsão de 6 (seis) meses a partir da assinatura do contrato.

5. FISCAL DO CONTRATO: Marco Antônio Machado Andrade - Engenheiro Civil

6. RESPONSÁVEL PELA FORMALIZAÇÃO DA DEMANDA: José Maria Magalhães Sasso - Secretário de Obras

Marco Antônio Machado Andrade

FISCAL DO CONTRATO

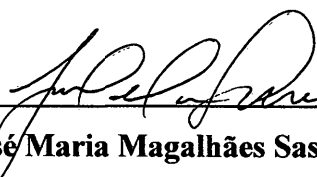
José Maria Magalhães Sasso

RESPONSÁVEL PELA FORMALIZAÇÃO DA DEMANDA
SECRETÁRIO DE OBRAS